

いんふおめーしょん

こうせい

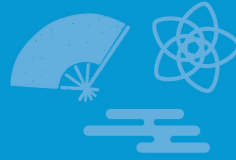

2026年

冬号

No.131

ご自由に
お取りください

身体にも心にも優しい手術のために
技術であなたを守るロボット・内視鏡外科センター



Index

- P2 新年のご挨拶 病院長 度会 正人
- P3 特集 チームでつなぐあなたの健康 ロボット・内視鏡外科センター
- P6 サンキュー感謝ウォーク実施レポ
- P10 連携医紹介 彩愛内科クリニック / かかりつけ医検索MAP
- P11 医療のことば事典 自立支援 インフォームド・コンセント
- P12 News&Topics



手術は、ごなたにとっても不安の伴う治療です。しかし、病変を確実に取り除くことで、早い回復と「笑顔の退院につながる治療法」でもあります。私たちは、その「笑顔」の退院を広げていくことが喜

**最新テクノロジーで
笑顔を広げる**

「ダ・ヴィンチXⁱ」を用いたロボット支援手術が、4年間で1000件を超えました。

1000件という大きな数字の中には、患者さん一人ひとりのかけがえない1件があります。私たちはその1件1件から学びをもらい「もっと良い治療を届けられないか」という思いで、日々取り組んでいます。手術を任せてくださった患者さん、そして地域で支えてくださる皆さまに、心より感謝を申し上げます。

手術は、ごなたにとっても不安の伴う治療です。しかし、病変を確実に取り除くことで、早い回復と「笑顔の退院につながる治療法」でもあります。私たちは、その「笑顔」の退院を広げていくことが喜

チームでつなぐ

あなたの健康

病気のためではなく「人」のために

File. 07

ロボット・内視鏡外科センター

ロボット・内視鏡の力を借りて、患者さんの身体への負担をできるだけ抑えた手術を行っています。多くの診療科にまたがる当センターの役割や、各スタッフの思いをご紹介します。

ロボット・内視鏡の力を借りて、患者さんの身体への負担をできるだけ抑えた手術を行っています。多くの診療科にまたがる当センターの役割や、各スタッフの思いをご紹介します。

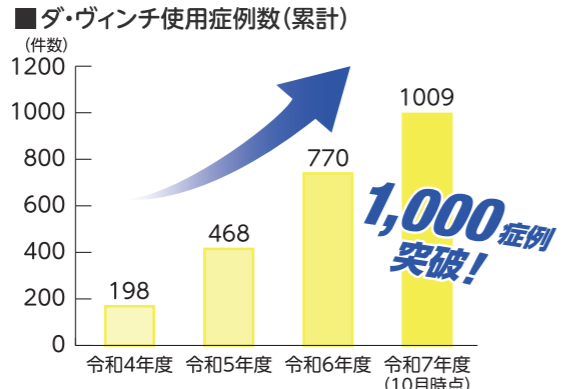

新年のご挨拶



使命を果たし、 進化を続けるために

令和8年の年頭にあたり、謹んで新年のご挨拶を申し上げます。

昨年、安城更生病院は創立90周年という節目の年を迎えました。昭和10年、わずか45床で開院した当院は、地域とともに歩み、771床を擁する医療圏の中核病院へと発展してまいりました。約20年ぶりとなる電子カルテシステムの全面更新も無事に完了し、診療情報の精度と安全性をさらに高める新たな基盤を整えることができました。着実に歩み続けることができたのも、日ごろから当院を支えてくださる安城市をはじめ地域の皆様のご理解とご支援の賜物です。改めて深く感謝申し上げます。

診療報酬の抑制や物価高騰、人材確保難など、医療を取り巻く環境は一層厳しさを増しています。しかしながら、いかなる状況下においても、生命と健康が脅かされるような医療提供の停滞はあってはなりません。当院は、救急・がん・周産期・災害医療の4つを中核機能と位置づけ、地域の基幹的役割を担っています。この地域の医療を守り抜くためには、引き続きこれら代替のきかない医療機能を維持・発展させていくことが安城

更生病院に課せられた責務であると認識しています。それには、地域の病院やクリニックと密接に連携し、機能分化を進め、地域として切れ目のない医療提供体制を発展させていくことが重要です。医師会をはじめ地域の医療機関、行政との協力関係をさらに強化し、地域全体で医療を守る体制に磨きをかけてまいります。加えて、予防医療にも力を注ぎ、疾患の早期発見や発症予防を通じて健康寿命の延伸を図り、地域の皆様が生涯にわたり安心して暮らしていけるよう努めてまいります。

来たる創立100周年、さらにはその先を見据え、安城市の市民病院的な役割、医療圏の中核病院、そして優れた医療人を育てる教育病院としての使命を果たし続けていく所存です。最適な医療を最高のホスピタリティで提供することを目標に、職員はもとより地域の皆様にも誇りと感じていただける唯一無二の病院を目指して、安城更生病院はこれからも地域とともに歩み、未来に向けて進化を続けてまいります。

引き続きのご支援をお願い申し上げます。

ダ・ヴィンチを構成する
3つのメイン

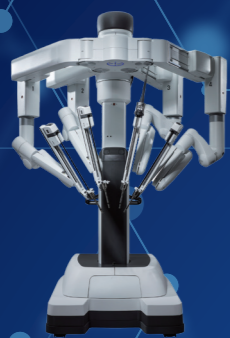

ペイシェントカート
(ロボットアーム部)

4本のロボットアームと内視鏡カメラを体表の1~2cmの小さな穴から体内に挿入し、手術を行います。



ビジョンカート
(助手・看護師用モニター部)

モニターに術中の映像が映し出され、その映像を見ながらアームの向きや機器の調整を行います。



サージヨンコンソール
(操作部)

ロボットアームを操作するコントローラーと、術者が術中映像を確認する3Dモニターが設置されています。コントローラーを通じて術者の手の動きが4本のロボットアームに伝わります。

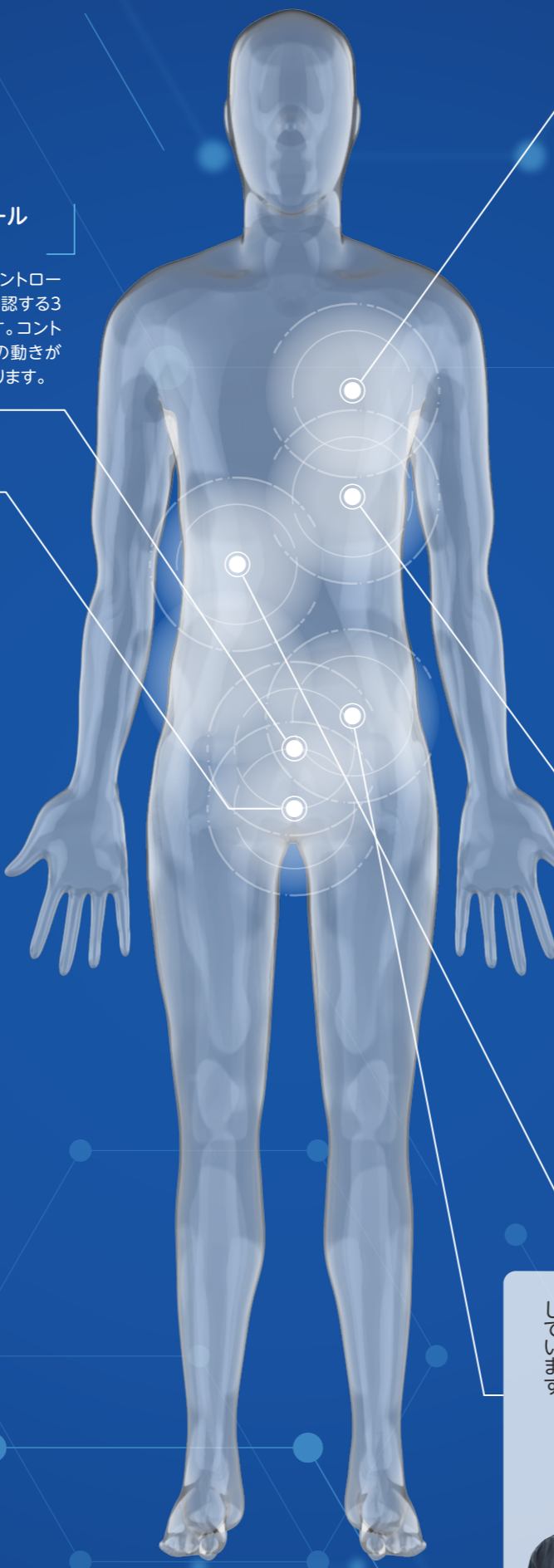

呼吸器外科

呼吸器外科領域では「肺悪性・良性腫瘍」に対する肺葉切除・区域切除、縦隔腫瘍切除、重症筋無力症に対する胸腺摘出術がダ・ヴィンチ手術の対象です。胸部という狭い空間こそダ・ヴィンチの得意とする領域の一つです。



ふじなが かずや
藤永 一弥

麻酔科

術前に患者さんの状態を評価し、全身麻酔を行います。手術の進行に合わせて薬剤の調整や呼吸管理を行い、安全に手術が終了されるように努めています。術後の早期回復支援として鎮痛も行います。



やまもと りえ
山本 里恵

各診療科が教えます

ダ・ヴィンチ執刀
カラダMAP

各診療科の医師に、ロボット支援手術にどう携わり、どんな手術で用いるのかを聞きました。全身のさまざまな部位の手術を支えるダ・ヴィンチの機能性をご紹介します。

肝胆膵外科

2024年より、膵がんを含む膵腫瘍に対する膵体尾部切除術にロボット手術を導入しています。根治性(根本から完全に治すこと)を第一に考え、それを損なわない範囲で、できるだけ低侵襲に手術を受けていただけるように努めています。
※患者さんの身体への負担が少ないです。



いとう たかあき
伊藤 貴明

上部消化管外科

胃がんに対するロボット支援下胃切除術、胃全摘術を行っています。高い自由度を持つロボットアームにより、膵臓などの周囲臓器への負担を抑えながら精緻な操作が可能となり、安全性と根治性を両立した手術を提供しています。



うえむら のりひさ
植村 則久

下部消化器外科

大腸がん(直腸がん・結腸がん)に対してロボット支援手術を行っています。手術をより精密かつ低侵襲に行うことにより、安全性と確実性を両立するとともに、出血や痛みを抑え、日常生活への早期復帰を目指しています。



つかはら てつお
塚原 哲夫



臨床工学技士がロールインしたダ・ヴィンチのペイシェントカートを、医師が患者さんとドッキング。

最新情報や現状・課題・目標について定期的にチーム全体で共有し、明日の診療につなげています。



泌尿器科

前立腺・膀胱・腎臓・腎盂(じんう)・尿管・尿道の悪性腫瘍(がん)と水腎症^{*}に対する手術に活用しています。手術という負担のある治療をできる限り低侵襲にすることで、患者さんの早期社会復帰を第一に考えています。
※水腎症…尿管が詰まり、拡張する病気。



くろかわ さとし
黒川 覚史

産婦人科

婦人科では子宮良性腫瘍、骨盤臓器脱に対し、年間100例を超えるロボット支援手術を行っています。通常の腹腔鏡下手術よりも出血が少なく、巨大腫瘍などの高難度な手術も行います。



ふじた けい
藤田 啓

column / 各職種の携わり方は?

臨床工学技士

システムのセットアップ、術中の機器モニタリング、トラブル対応を担い、安全かつ効率的な手術運用を支えています。精密な機器管理と操作支援を通じて、医師の技を最大限に引き出します。安心と精度を守る使命を胸に最良の環境を整えています。



手術業務係長
てらもと かずき
寺本 一喜

看護師

患者さんが安心して安全に手術を受けていただけるよう、多くの職種の方々と協力しながら日々取り組んでいます。手術中は患者さんの体形や皮膚の状態に合わせ、術中の体位作成や体温調整を行い、術後の看護につなげていけるよう努めています。



手術センター課長
まつもと かなこ
松本 可奈子

薬剤師

医薬品や医療材料の管理業務に携わり、手術が安全かつ円滑に進行するようサポートしています。また、入退院支援センターや病棟の薬剤師と協力し、患者さんに適した周術期薬物療法を提供できるよう努めています。



手術センター担当
たかはた ともあき
高畑 智瑛



企画室長
まつい きよづみ
松井 聖純

事務職

ダ・ヴィンチ導入に向けた各種手続きや申請業務、補助金申請および予算管理のほか、外部に向けた広報活動にも取り組んでいます。多職種と連携し、調整を進めながら、病院として新たな取り組みを展開しています。

JAあいち中央誕生30年、
つづきやこう 水土里ネット明治用水「都築弥厚」生誕260周年
安城更生病院創立90周年記念企画

サンキュー感謝ウォーク

実施レポ

当日の様子をお届けします!!

日付 2025年10月11日(土)

参加者 296名 天気 ☁️ → 🌧️

安城更生病院

健康チェック&
ごはんチャージ!

体組成測定・骨密度測定・野菜摂取度測定などの健康チェック体験や看護師・保健師・管理栄養士による生活習慣のアドバイザーを行いました。さらに炊き出しでは、豚汁とおにぎりを提供しました。

体組成測定中!



骨密度測定、野菜摂取度測定も



JAあいち中央さま、水土里ネット明治用水さまのご協力のもと、当院の創立90周年を記念したウォーキングイベント「サンキュー感謝ウォーク」を開催しました! 雨予報が続ぎ、イベント開催の判断が難しい状況でしたが、当日は296名もの方に参加いただき、ほとんどの方が見事に完歩。秋の心地よい風を感じながら、安城の街を楽しく歩いていただきました。

完歩賞にオリジナルフェイスタオルをプレゼント



でんまるしえ

地元農産物のソフトクリームとかわいいキーホルダー、どっちにする?

JAあいち中央管内で栽培・収穫された農産物(碧海そだち)を使用したソフトクリーム、またはJAあいち中央のキャラクター「あおみっ子ファミリー」のキーホルダー、いずれかをプレゼントし、幅広い年代の方に楽しんでいただきました。



sweet

でんまるしえ

コース

7km
安城更生病院* JAあいち中央本店*
明治用水(安城公園) でんまるしえ

スタート地点は※の2カ所から

各チェックポイントにはさまざまな方が関心を寄せ、学びとたチェックポイントとなりました!

なイベントをご用意。楽しさが両立!



GoGo!

JAあいち中央本店

JAあいち中央本店

地元農作物を食べて自分たちの街を応援!

参加者の方へ配布する飲料としてペットボトルのお茶のご提供のほか、産直で利用できる農業応援チケットや地元農産物・加工品の詰め合わせのご用意、さらに受付運営にもご協力をいただきました。



明治用水(安城公園)

くじびきと展示で地元の歴史を楽しく紹介

オリジナルミニタオルを配布し、新米コシヒカリが当たるくじ引きも行いました。また、明治用水の歴史や地域の農業を紹介するパネル展示もあり、普段あまり触れる機会のない地元の水利や農業についての知識に触れていただきました。



明治用水(安城公園)

参加者から ありがとう!

- 暑い季節は歩くことがなかったので、これをきっかけに歩こうと思った。
- 初めてのウォーキングイベントでしたが、各チェックポイントを楽しみながら進めた。
- 無料で参加できて、お土産もたくさんいただいて、参加して良かった。
- 車で通ったことがある道でも、歩いてみると景色も違って見えた。
- ゴールしたとき、スタッフの方々が拍手で迎えてくださり、とてもうれしかった。
- サンキュー感謝ウォークの開催ありがとうございました!



スタンプ埋まりました!



取材受けちゃった☆



参加賞としてオリジナルトートバッグを、完歩賞としてオリジナルフェイスタオルをお渡しし、イベントは大盛況となりました!

おいしいイチジクが当院へ!

2025年9月17日、JAあいち中央様より医療従事者への感謝と激励の品としてイチジクをいただきました。イチジクは新型コロナウイルス感染症をきっかけに2020年から継続してご寄贈いただいております、今回で6年目となりました。



令和7年度解剖慰霊式典を実施

2025年10月15日、令和7年度解剖慰霊式典を執り行いました。解剖慰霊式典は、当院でお亡くなりになった後、病理解剖のためにご献体いただいた方々に敬意と感謝を示すために毎年行われています。式典には管理職が参列し、ご献体くださった方々のお名前が読み上げられ、黙禱を捧げました。続いて度会院長の式辞の後、参列者による献花が行われました。献花は、管理職だけでなく解剖に関わる職員も参列しました。病理解剖にご献体されました皆さまのご遺徳をしのび、謹んで哀悼と感謝の念を捧げます。



通院サポートアプリ

『HOPE LifeMark-コンシェルジュ』をご利用ください

皆さまに快適に受診いただけるよう、スマートフォンアプリを更新しました。予約情報の確認ができるほか、診察の呼び出し通知や予約日前日のリマインド通知機能を搭載しています。ご家族の予約情報もまとめて管理できるため、付き添いが多い方にもおすすめです。これまでご利用いただいていたeMe deliveryは、2025年10月末をもってサポートを終了しましたので、ご注意ください。

予約情報の確認

診察の呼出通知

Wi-Fi設定情報
(外来)



あんくるバスの案内

病院HP

アプリをインストール後、医療機関での登録が必要です。

受付時間/平日9:00~15:00

場 所/1階再来受付機裏 (2026年1月末まで。2月以降は新患受付にて)

※15:00~17:00は1階1番新患受付までお越しください。

iPhone



Android



安城更生病院の理念

- 医療を通じて地域住民の健康と幸福に寄与します。
- 患者中心の医療をあらゆる活動の原点とします。
- 職員が誇りと喜びを持って働ける職場を目指します。

お気軽にご参加ください!

患者教室



病院HP



Instagram

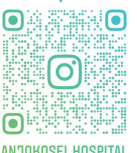

ANJOKOSEI.HOSPITAL

基本方針

1. 西三河南部地域における高度急性期医療を担う基幹病院として、救急医療・がん診療・災害医療・周産期医療の充実を図ります。
2. 安城市の市民病院的役割を担うとともに、地域の医療・保健・福祉(介護)の中心的役割を果たし続けます。
3. 教育病院として学術・研究に勤しみ、人材育成するとともに、地域や医療従事者の教育に従事し、高度医療提供を支えます。
4. 地域医療支援病院及び紹介受診重点医療機関として、行政・地域医師会・地域医療機関と協力し、地域連携と機能分化を推進します。
5. 病院の機能を十分に発揮するため、人材を確保し、働き方改革を推進するとともに、医療DXの導入を検討します。

いんふおめーしょん こうせい

2026年冬号 No.131

発行日/2026年1月1日

発行責任者/病院長 度会正人

発行/安城更生病院 広報委員会

編集協力/株式会社エンカウント

JA愛知厚生連
安城更生病院

〒446-8602 愛知県安城市安城町東広畔28番地

TEL 0566-75-2111 <https://anjokosei.jp/>